

RELEVAMIENTO Y ANALISIS DE SITUACION

TEMA:

“Niños de la calle y en situacion de riesgo”

COORDINACIÓN GENERAL:

Lic. Estela María Cornejo

ENTREVISTADORES:

BRITOS, Carmen

CUELLAR, Julia

ESBIZA, Claudia

MONTELLANOS, Gustavo

MORALES, Marcela

NIEVA, Angélica

RENFIJES, Rosana

ROSALES, Carina

SALAS, Sandra

SOTO, Marta

TARITOLAY, Gloria

TOSCANO, Mónica

INDICE

Introducción	pág. 4
1* Etapa: Relevamiento de niños de la calle y en la calle.....	pág. 5
2* Etapa: Relevamiento de niños en situación de riesgo.....	pág. 28
Conclusión.....	pág. 42
Bibliografía.....	pág. 43
Anexo.....	pág. 44
- Lista de comedores relevados en 1.998.....	pág. 45
- Problemáticas expuestas.....	pág. 46

INTRODUCCIÓN

En el mes de Octubre del año 1998, ha concluido el proyecto denominado: *“Relevamiento Niños de la Calle y en Situación de Riesgo de la Ciudad de Salta”*.

Este trabajo comprende dos etapas: la primera aborda el relevamiento de los niños que se encuentran en una situación de la calle y en la calle; relevamiento que ha sido realizado sobre una muestra extraída de los lugares donde los mismos suelen permanecer la mayor parte de su tiempo (casco céntrico y alrededores). La muestra total obtenida consta de doscientas (200) entrevistas, compuesta de 56 mujeres y 144 varones.

La segunda etapa se desarrolló en los comedores de los barrios, villas y asentamientos de la ciudad de Salta. Se tomó entrevistas a un grupo de niños de cada comedor elegidos al azar. Siendo veintidós (22) los comedores donde se efectuó el relevamiento; se obtuvo una muestra parcial de 170 (ciento setenta) niñas; y 103 (ciento tres) varones. La muestra total fue de 273 (doscientos setenta y tres) niños.

1° ETAPA

RELEVAMIENTO DE NIÑOS DE LA CALLE Y EN LA CALLE

Metodología

MARCO GEOGRÁFICO: Casco céntrico y alrededores.

UNIDAD DE OBSERVACIÓN: Niños en situación *de* la calle y *en* la calle.

MUESTRA: Al no existir ningún tipo de datos estadísticos de la población a relevar y, dado que esta es de tipo ambulatorio, la muestra ha sido extraída de los grupos de niños encontrados en la vía pública y en lugares donde suelen ir para comer, trabajar o dormir. Se entrevistó al mayor número posible de los mismos en horas “pico” o de mayor concentración en los lugares públicos a donde acuden.

TÉCNICA: La técnica utilizada ha sido la entrevista semidirigida.

INSTRUMENTO DE REGISTRO: Cuaderno de notas.

RECOLECCIÓN DE DATOS: Los datos han sido obtenidos por un grupo de entrevistadores capacitados (12 personas) para tal fin.

TIEMPO DE CAPACITACIÓN: Un mes (Agosto de 1.998).

TIEMPO DE OBTENCIÓN DE DATOS: Un mes (Setiembre de 1.998)

ANÁLISIS E INTERPRETACIÓN DE DATOS: Los datos obtenidos fueron clasificados en categorías establecidas y luego, tabulados y reducidos a través de tablas y gráficos. Finalmente se procedió al análisis e interpretación de los mismos.

Los datos obtenidos son los siguientes:

Sobre una muestra constituida por 200 entrevistas, compuesta por 144 varones y 56 mujeres, los resultados son los siguientes:

Total de la muestra

Muestra	Entrevistas	Porcentaje
Varones	144	72 %
Mujeres	56	28 %
Total	200	100 %

Lugar de permanencia

Por lugar de permanencia entendemos los lugares donde los niños suelen permanecer la mayor parte de su tiempo realizando diferentes actividades para obtener dinero, comida o simplemente deambulando.

Muestra	Casco céntrico	Alrededores	Total

Varones	65	79	144
Mujeres	38	18	56
Total	103	97	200

Muestra	Casco céntrico	Alrededores	Total (%)
Varones	32,5 %	39,5 %	72 %
Mujeres	19 %	9 %	28 %
Total (%)	51,5 %	48,5 %	100 %

GRAFICO: Lugar de Permanencia

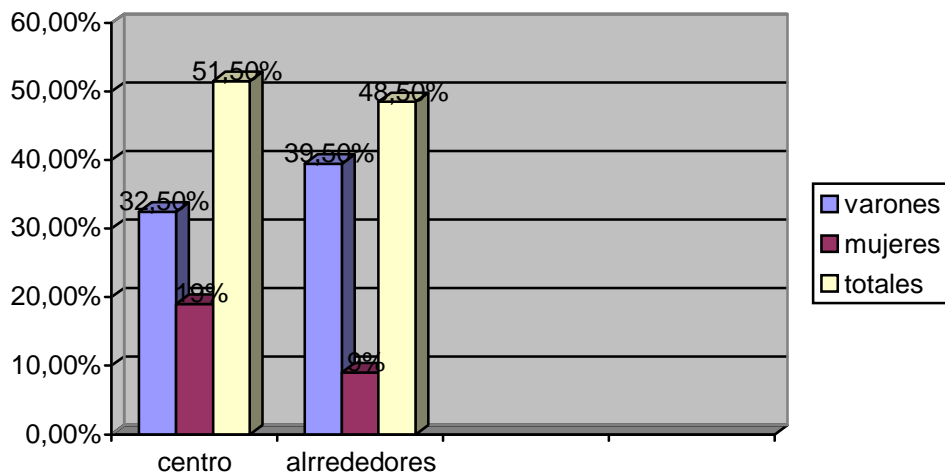

Los lugares de concentración donde fueron entrevistados son los siguientes:

- Mercado San Miguel: 27 menores, 52 mujeres y 12 varones.
- Parque San Martín: 12 menores, 4 mujeres y 8 varones.
- Plaza 9 de Julio: 36 menores, 6 mujeres y 30 varones.
- Hiper Lozano: 30 menores, 6 mujeres y 24 varones.
- Monumento 20 de Febrero: 11 menores, 2 mujeres y 9 varones.
- Shopping Nuevo Noa: 7 menores, 2 mujeres y 5 varones.
- Feria San Martín: 8 menores, 1 mujer y 7 varones.
- Catedral: 6 menores, 1 mujer y 5 varones.
- Delmi: 1 menor, 1 mujer.
- Mercado de Pulgas: 3 menores, 3 mujeres.
- Peatonal Florida: 18 menores, 3 mujeres y 15 varones.
- Peatonal Alberdi: 3 menores, 3 varones.
- Terminal de Omnibus: 14 menores, 3 mujeres y 11 varones.
- Super Disco: 1 menor, 1 varón.
- Plaza Alvarado: 1 menor, 1 varón.
- Plaza Eva Perón: 4 menores, 1 mujer y 3 varones.
- Avenida Virrey Toledo: 1 menor, 1 varón.
- Avenida San Martín: 5 menores, 2 mujeres y 3 varones
- Plaza Belgrano: 1 menor, 1 varón.
- Ferrocarril: 2 menores, 2 varones.
- Mitre y Belgrano: 1 menor, 1 mujer.
- San Juan e Ituzaingó: 1 menor, 1 varón.
- Pellegrini y San Martín: 2 menores, 2 mujeres.
- Legado Güemes: 1 menor, 1 mujer.
- Iglesia San Alfonso: 1 menor, 1 mujer.
- Teleférico: 3 menores, 1 mujer y 2 varones.

Clasificación

Clasificamos a los menores teniendo en cuenta la distinción entre niños *en* la calle y *de* la calle. Los niños en la calle son aquellos que permanecen en la calle la mayor parte de su tiempo, pero mantienen vínculos con su familia, por lo cual regresan a su hogar a dormir. En cambio, los niños de la calle son aquellos que hacen de la calle su lugar de vida, han roto los vínculos con su familia.

Total	En la calle	De la calle
Varones y mujeres	94 %	6 %

Muestra	En la calle	De la calle
Varones	134	10
Mujeres	54	2
Total	188	12

Muestra	En la calle	De la calle	Total
Varones	67 %	5 %	72 %
Mujeres	27 %	1 %	28 %
Total (%)	94 %	6 %	100%

GRAFICO: Clasificación “en” y “de” la calle

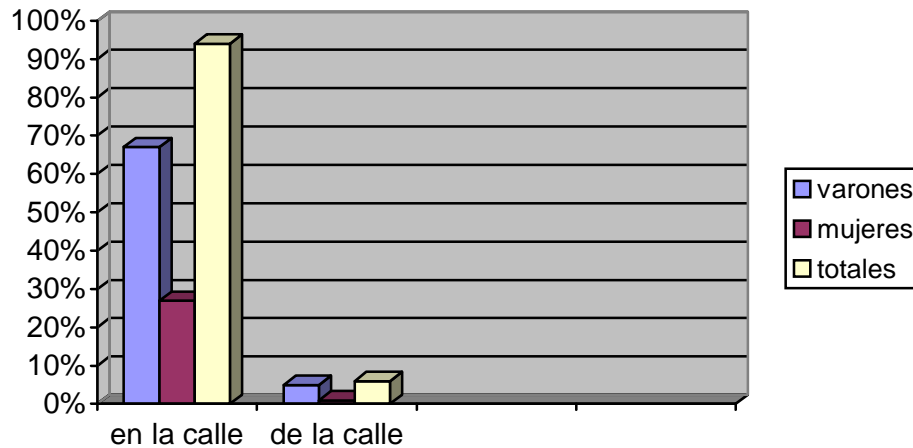

Observamos que en nuestra ciudad el mayor porcentaje (94%) de menores se encuentran en la clasificación niños en la calle, lo cual hace que el pronóstico sea más favorable que aquellos que están bajo la clasificación de la calle (6%).

También podemos observar que el porcentaje de varones (72%-total) es más elevado que el de las niñas (28 %-total), ya que estas generalmente se quedan en sus hogares a cuidar a sus hermanitos o a realizar tareas domésticas.

Grupo etáreo

Primeramente clasificamos las edades teniendo en cuenta los siguientes intervalos:

Muestra	0 - 5	6 - 8	9 - 11	12 - 14	15 - 18	Total
Varones	3	6	40	53	42	144
Mujeres	2	8	16	17	13	56
Total	5	14	56	70	55	200

Muestra	0 - 5	6 - 8	9 - 11	12 - 14	15 - 18	Total
Varones	1,5 %	3 %	20 %	26,5 %	21 %	72 %
Mujeres	1 %	4 %	8 %	8,5 %	6,5 %	28 %
Total	2,5 %	7 %	28 %	35 %	27,5 %	100%

Observamos que los intervalos que arrojan mayor porcentaje son:

- De 12 a 14 años: 35 %
- De 9 a 11 años: 28 %
- De 15 a 18 años: 27,5 %

En segundo lugar, si reducimos los intervalos en los siguientes:

Muestra	0 – 4	5 – 11	12 – 18	Total
Varones	2	47	95	144
Mujeres	1	25	30	56
Total	3	72	125	200

Muestra	0 – 4	5 – 11	12 – 18	Total
Varones	1 %	23,5 %	47,5 %	72 %
Mujeres	0,5 %	12,5 %	15 %	28 %
Total (%)	1,5 %	36 %	62,5 %	100 %

GRAFICO: Grupo Etareo

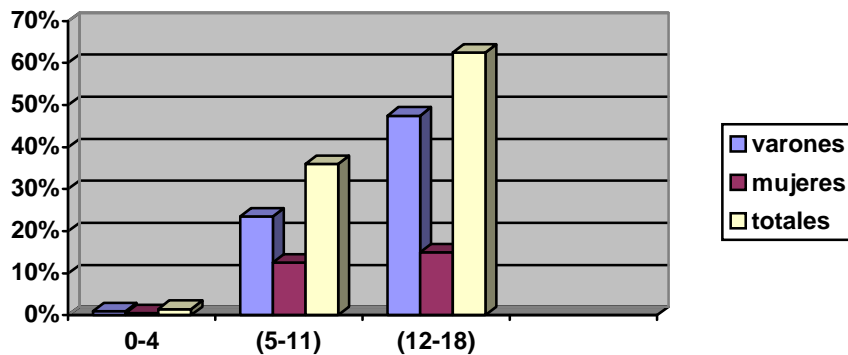

- Observamos que la franja etárea 12 - 18 años agrupa la mayor cantidad de menores: 62,5 %, de lo cual el 47,5 % corresponde al sexo masculino y el 15 % al sexo femenino.

Actividades que realizan

Esta categoría incluye las actividades que los niños desarrollan durante su permanencia en la calle:

- Un 77 % corresponde a actividades que los menores realizan tales como: lustrar zapatos, cuidar autos, limpiar y lavar autos, ayudar con las bolsas del super y vender objetos en general.
- Un 20 % corresponde a la mendicidad, los niños se limitan a pedir dinero, ropa o comida.
- Un 3 % corresponde a niños que deambulan sin una actividad específica

Muestra	Mendigan	Deambulan	Lustran, cuidan y lavan autos, venden objetos, changarines
Varones Y mujeres	22 %	3 %	75 %

Muestra	Mendigan	Deambulan	Trabajan	Total
Varones	13 %	2 %	57 %	72 %
Mujeres	9 %	1 %	18 %	28 %
Total	22 %	3 %	75 %	100 %

GRAFICO: ACTIVIDADES QUE REALIZAN

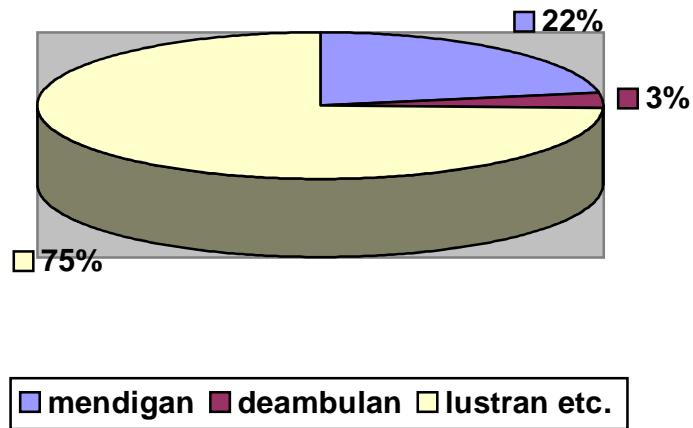

Reposo

Esta categoría hace referencia al lugar donde los niños duermen.

	Duerme en su hogar	Duerme en la calle	Duerme en las plazas	Duerme en terminal de ómnibus
Varones Y mujeres	60 %	19 %	14 %	7 %

GRAFICO :Reposo

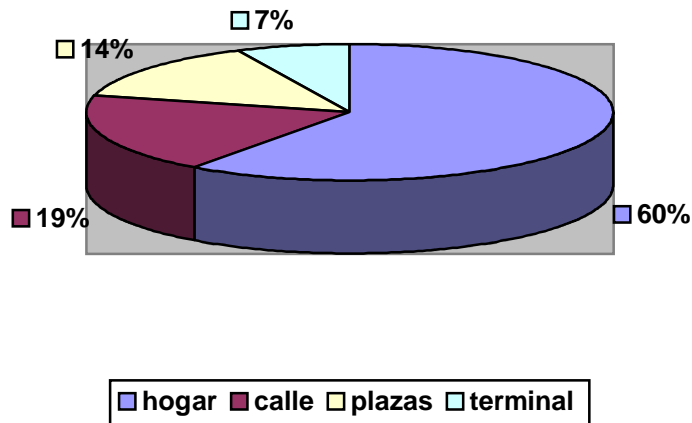

Muestra	En su hogar	En la calle	En la plaza	Terminal
Varones	71	34	27	12
Mujeres	49	4	1	2
Total	120	38	28	14

Muestra	Hogar	Calle	Plazas	Terminal	Total
Varones	35,5 %	17 %	13,5 %	6 %	72 %
Mujeres	24,5 %	2 %	0.5 %	1 %2	28 %
Total	60 %	19 %	14 %	7 %	100 %

- Observamos que el 60 % de los menores regresan a sus hogares a dormir.
- El 19 % duerme en la calle, generalmente afuera de algún comercio.
- Un 14 % en las plazas y un 7 % en la terminal de ómnibus.

Alimentación

Este ítem hace referencia a los lugares donde los niños acuden a comer.

Muestra	Come en la calle	Come en comedores	Come en la escuela	Come en casa de familiares	Come en su casa
Varones y mujeres	44 %	23 %	14 %	10 %	9 %

Muestra	En la calle	Comedor	Escuela	Fliares	En su casa	Total
Varones	33 %	18 %	10 %	7 %	4 %	72 %
Mujeres	11 %	5 %	4 %	3 %	5 %	28 %
Total	44 %	23 %	14 %	10 %	9 %	100 %

GRAFICO: Alimentación

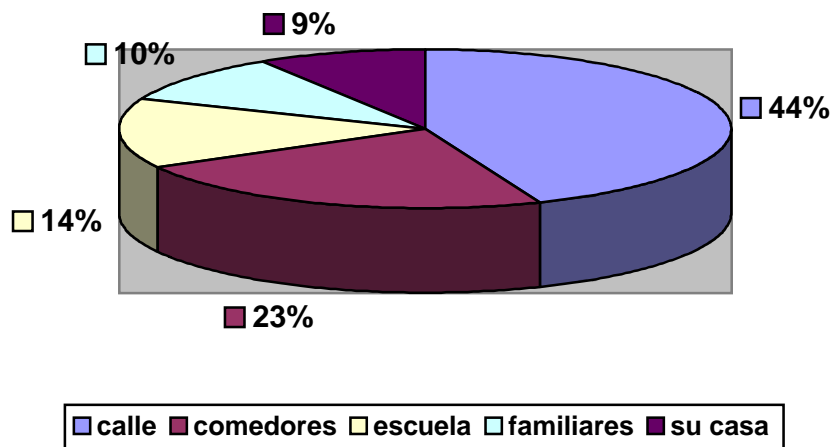

- Podemos observar que un alto porcentaje (44 %) nos indica que los niños se alimentan en la calle, generalmente por medio de comida que le otorgan los comerciantes.
- En segundo lugar (23 %) los niños recurren a los comedores para conseguir alimento.
- Un 14 % se alimenta en las escuelas.
- Un 10 % recurre a las casas de familiares (tíos, abuelos, primos, etc.) para comer.
- Y por último, sólo un 9 % se alimenta en sus hogares.

Salud

Esta categoría incluye los lugares donde los niños recurren en caso de sentirse enfermos.

Muestra	Recurre al hospital	Recurre al centro de	Recurre a curanderos	Recurre “a nadie”

		salud		
Varones y mujeres	36 %	25 %	9 %	30 %

GRAFICO: Salud

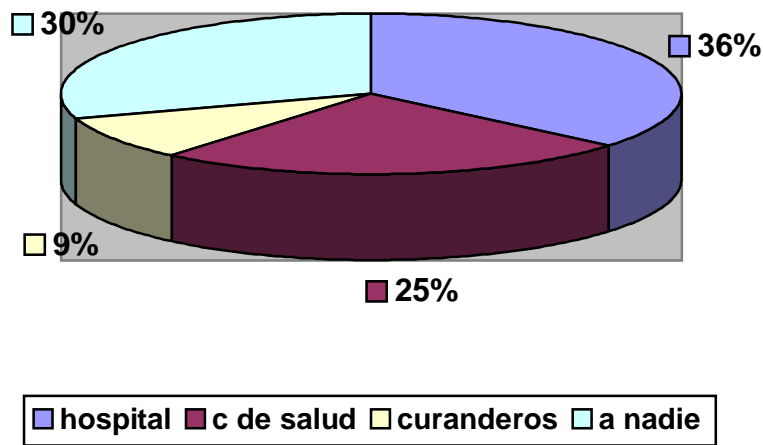

Escolaridad:

Esta categoría indaga si los menores se encuentran concurriendo a la escuela.

Muestra	Concorre a la escuela	Ha desertado
Varones y mujeres	37 %	63 %

Muestra	Concorre a la escuela	Ha desertado	total

Varones	26,5 %	45,5 %	72 %
Mujeres	10,5 %	17,5 %	28 %
Total	37 %	63 %	100 %

GRAFICO: Escolaridad

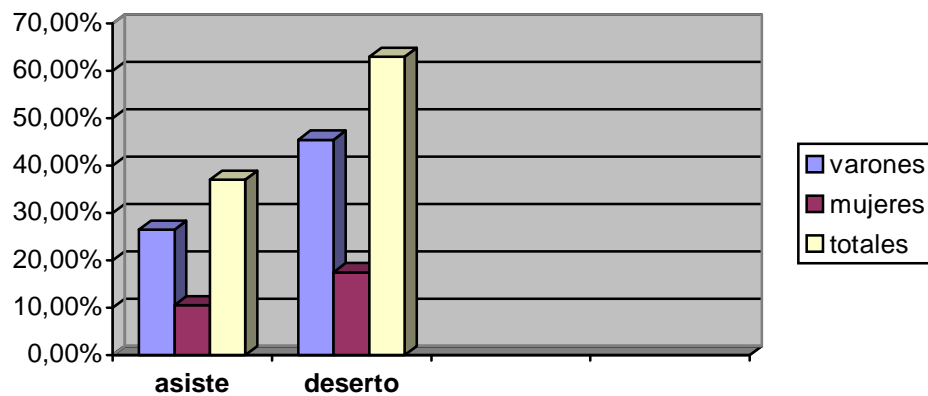

- Observamos que un 63 % de la muestra ha abandonado el establecimiento escolar. Un 45,5 % está constituido por varones y un 17,5 % por mujeres.
- Un 37 % comprende el porcentaje de niños que concurren a la escuela, del cual el 26,5 % pertenece a varones y un 10,5 % a mujeres.

Grupo familiar:

Este items indaga con quien vive el niño en su hogar.

	Vive con sus	Vive con su	Vive con sus	Vive con sus	Vive con sus	Vive con	No conoce
--	-----------------	----------------	-----------------	-----------------	-----------------	-------------	--------------

	padres	madre o con su padre	abuelos	tíos	hermanos	amigos	al padre
Varones y mujeres	29 %	25 %	19 %	12 %	9 %	6 %	45 %

GRAFICO: Grupo Familiar

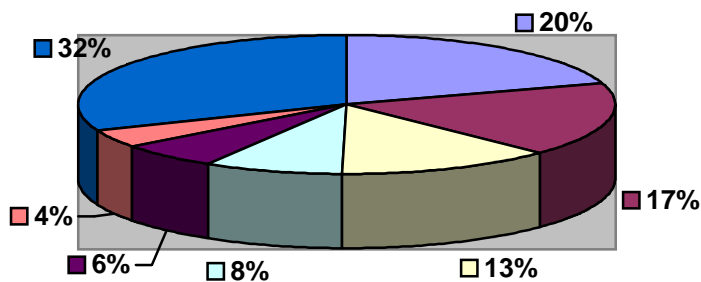

■ sus padres	■ madre o padre	■ abuelos	■ tios
■ hermanos	■ amigos	■ no conoce al padre	

- Podemos observar que un 32 % de los menores desconoce al padre.
- Un 20 % vive con sus padres
- Un 17 % vive con su padre o con su madre, ya sea por fallecimiento o abandono.
- Y el resto de los menores (21 %) vive con familiares o con amigos.

Violencia familiar y / o social

Esta categoría indaga si el menor fue víctima de maltrato infantil en su hogar o en la sociedad.

	Golpizas por parte de los padres	Violencia física en la Comisaría del Menor	Por personas que los “corren” de los negocios
Varones y mujeres	39 %	27 %	6 %

GRAFICO: Violencia Familiar y/o social

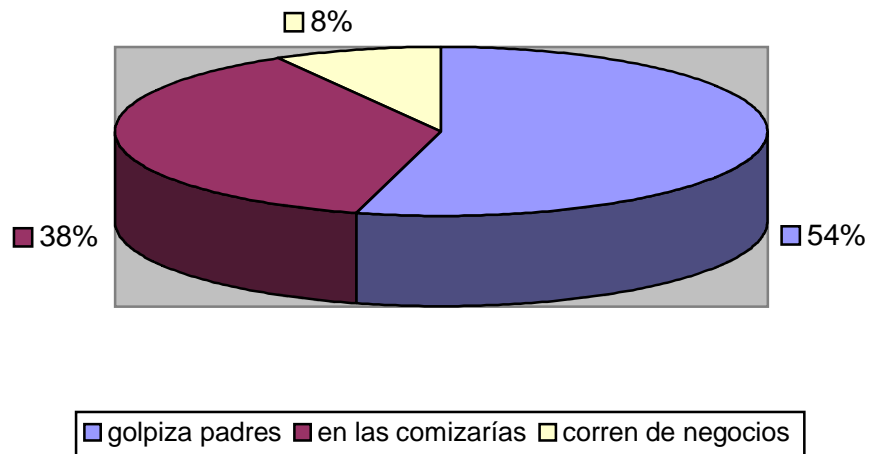

- Observamos que un 54 % de los menores han sido víctima de maltrato en su hogar.
- Un 38 % fue víctima de maltrato en las comisarías.
- Y un 8 % engloba a menores que son agredidos física o verbalmente por comerciantes.

Víctimas de actos delictivos

Esta categoría se refiere a situaciones en que el niño fue objeto de abuso físico.

	De acoso sexual en circunstancias violentas	De violación	Propuestas de prostitución
Varones y mujeres	9 %	3 %	5 %

- Se observa que un 9 % de los niños fue víctima de situaciones de acoso sexual acompañada de violencia
- Un 5% tuvo propuestas para prostituirse y un 3% fue víctima de violación.

Higiene:

Esta categoría incluye los lugares donde los niños se higienizan.

Muestra	En su hogar	En los comedores	En la terminal de ómnibus	En las plazas	En casa de amigos
Varones y mujeres	68 %	11 %	10 %	7 %	4 %

GRAFICO: Higiene

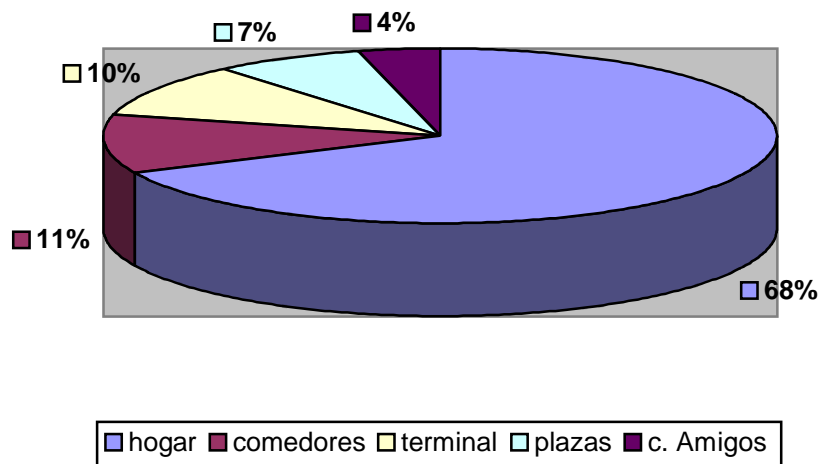

Ingreso a instituciones:

	*Alguna vez	Nunca
Varones y mujeres	81 %	19 %

- Ingresó alguna vez a la Comisaría del Menor, ya sea por hurto, vagabundeo o desorden en la vía pública.

Actividades recreativas

	Juega con amigos	Concorre a juegos electrónicos	Juega al fútbol	Concorre a lugares bailables	Mira televisión
Varones y mujeres	45 %	20 %	18 %	10 %	7 %

GRAFICO: Actividades Recreativas

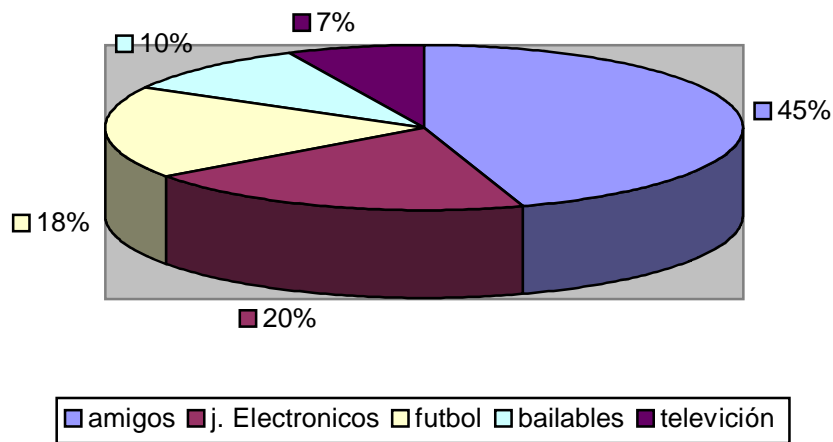

Hábitos toxicológicos

	Consumo de Póxi - Ran	Consumo de cocaína	Consumo de alcohol	Fuma tabaco	No consume ninguna sustancia
--	-----------------------	--------------------	--------------------	-------------	------------------------------

					tóxica
Varones y mujeres	54 %	2 %	23 %	11 %	10 %

GRAFICO: Hábitos Toxicológicos

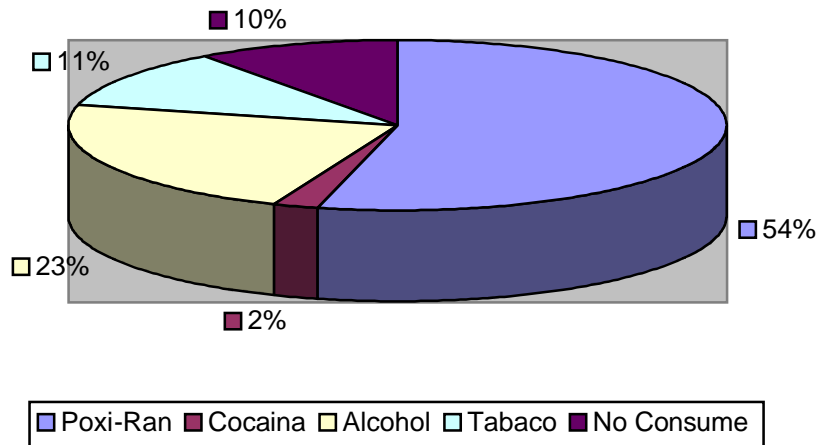

Proyecto de vida

	Desea ser poli- Cía	Segui r un oficio	Ser aboga do	Ser maes- tro	Ser cajero	Ser emple ada domé stica	Ser depor Tista	Ser profe sional	No sabe
Var o- nes y muj e- Res	21 %	17 %	10 %	8 %	4 %	8 %	3 %	15 %	14 %

GRAFICO: Proyecto de Vida

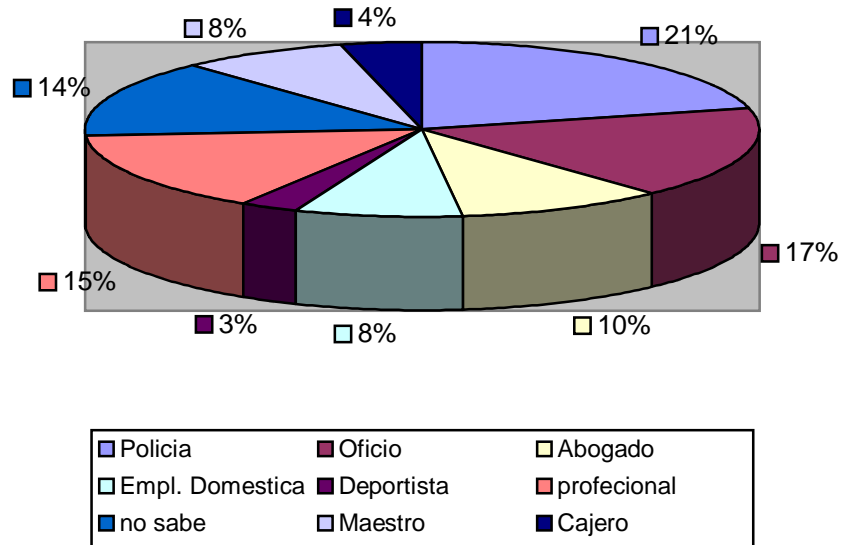

Lugar de procedencia

Este ítem hace referencia a los lugares de donde proceden los menores.

Villas:

- Esperanza
- Mónica
- Luján
- Lavalle
- Cristina
- El Jardín
- Costanera
- Los Sauces
- San Antonio
- Mitre
- Belgrano
- Primavera
- Palacios
- Juanita
- Unidad
- Soledad
- Las Rosas
- 1* de Mayo
- La Unión

- Asunción
- Juan Pablo II
- 25 de Mayo
- Alto la Viña
- Virgen del Rosario

Barrios:

- Roberto Romero
- Finca Independencia
- San Benito
- Grand Bourg
- San Francisco Solano
- Norte Grande
- El Milagro
- 20 de Junio
- Autódromo
- Santa Cecilia
- San Cayetano
- Miguel Aráoz
- Floresta
- El Progreso
- Municipal
- Apolinario Saravia
- 10 de Octubre
- San Silvestre
- Policial
- La Fama
- Palermo
- La Loma

- La Unión Sur
- Artesanal
- Solís Pizarro
- Santa Lucía
- Juan Calchaqui
- San Ignacio
- 20 de Febrero
- Mosconi
- Mirador
- Ceferino
- 9 de Julio
- Castaños

Asentamientos:

- Alta Tensión
- Las Palmeritas
- 16 de Setiembre
- La Floresta
- Circunvalación

Otros:

- San Lorenzo
- Vaqueros
- El Carril
- Jujuy
- Las Palmas (Camino a Cerrillos)
- Camino a La Isla

No figura: No se pudo conocer el lugar de origen porque los niños tenían temor de que se los lleve a la comisaría.

Muestra	Barrios	Asentamientos	Villas	Otros	No figura
Varones	67	10	54	5	8
Mujeres	37	-	18	-	1
Total	104	10	72	5	9

Muestra	Barrios	Asentamientos	Villas	Otros	No quisieron decir	Total
Varones	67	10	54	5	8	144
Mujeres	37	-	18	-	1	56
Total	104	10	72	5	9	200

Muestra	Barrios	Asentamientos	villas	Otros	No quisieron decir	Total
Varones	33,5%	5%	27 %	2,5 %	4 %	72 %

s						
Mujeres	18,5 %	-	9 %	-	0,5 %	28 %
s						
Total	52 %	5 %	36 %	2,5 %	4.5 %	100 %

2º ETAPA

RELEVAMIENTO DE NIÑOS EN SITUACIÓN DE RIESGO

Metodología

MARCO GEOGRÁFICO: Barrios, villas y asentamientos

UNIDAD DE OBSERVACIÓN: Niños en situación de riesgo.

MUESTRA: Niños que asisten a comedores. Se entrevistó al mayor número posible de los mismos en el horario de almuerzo.

TÉCNICA: La técnica utilizada ha sido la entrevista semidirigida.

INSTRUMENTO DE REGISTRO: Cuaderno de notas.

RECOLECCIÓN DE DATOS: Los datos han sido obtenidos por un grupo de entrevistadores capacitados (12 personas) para tal fin.

TIEMPO DE CAPACITACIÓN: Un mes (Agosto de 1.998).

TIEMPO DE OBTENCIÓN DE DATOS: Un mes (Setiembre de 1.998)

ANÁLISIS E INTERPRETACIÓN DE DATOS: Los datos obtenidos fueron clasificados en categorías establecidas y luego, tabulados y reducidos a través de tablas y gráficos. Finalmente se procedió al análisis e interpretación de los mismos.

Los resultados obtenidos son los siguientes:

➤ El **Grupo Etáreo** entrevistado estuvo compuesto por niños entre los 0 años y los 18 años. En Rango de Intervalos, se agruparon de la siguiente manera:

- (0-3) se entrevistaron 2 niños; 2 mujeres y 0 varones.
- (4-6) se entrevistaron 18 niños; 12 mujeres y 6 varones.
- (7-9) se entrevistaron 77 niños; 47 mujeres y 30 varones.
- (10-12) se entrevistaron 132 niños; 85 mujeres y 47 varones.
- (13-15) se entrevistaron 38 niños; 20 mujeres y 18 varones.
- (16-18) se entrevistaron 5 niños; 3 mujeres y 2 varones.
- (No figura) hace referencia a que no se especificó la edad en 1 caso.
- **Los totales son: 170 mujeres; 103 varones; total de entrevistados:**

273.

GRUPO ETÁREO

EDAD	0-3	4-6	7-9	10-12	13-15	16-18	NO	TOTA
ES							FIGU	L
							RA	
MUJE	2	12	47	85	20	3	1	170
R								
VAR	-----	6	30	47	18	2	-----	103

ON								
TOTAL	2	18	77	132	38	5	1	273
L								

GRAFICO: Grupo Etáreo

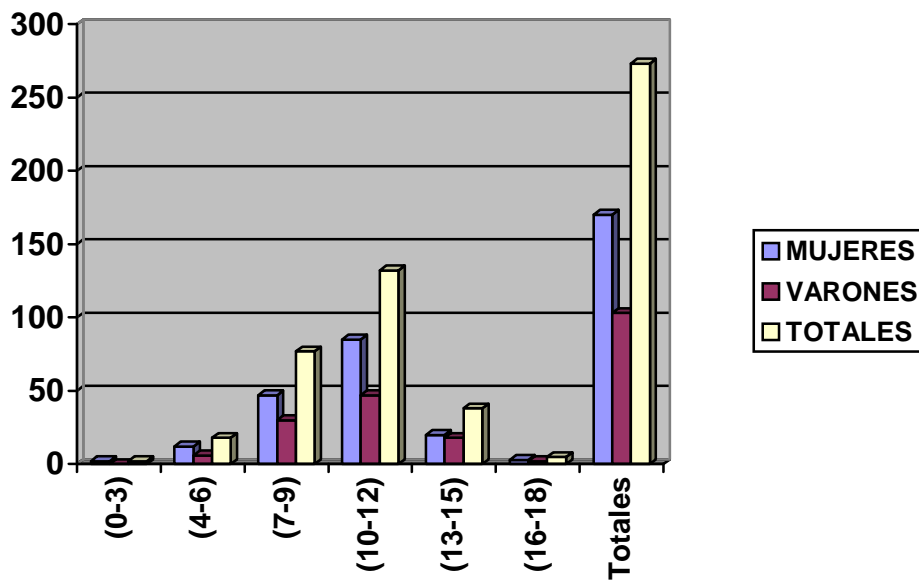

□ Se puede concluir que los niños pertenecientes a la franja de edades entre los 4 años y los 15 años, se observan con mayor frecuencia en estos comedores.

- El grupo etáreo más representativo en esta muestra es el de 10 a 12 años.
- Con respecto a la franja de (16-18), generalmente son madres adolescentes que concurren a comer acompañados de sus hijos.
- El grupo etáreo de (0-3) por la característica de la técnica que fue utilizada para recabar datos (entrevista), no pudo ser realizada por la escasa edad de los niños, siendo éstos, un grupo también representativo en los comedores.

CANTIDAD DE NIÑOS ENTREVISTADOS SEGÚN LA ZONA DE PROCEDENCIA

Los datos que describiremos hacen referencia a la cantidad de niños entrevistados, en los Barrios, Villas y Asentamientos del Norte, Sur, Este, y Oeste, de muestra Ciudad.

Los datos, son los siguientes:

- En la Zona Norte, se entrevistaron: 13 varones y 19 mujeres; siendo un total de 32 niños.
- En la Zona Sur, se entrevistaron: 21 varones y 43 mujeres; siendo un total de 64 niños.
- En la Zona Este, se entrevistaron: 38 varones y 63 mujeres; siendo un total de 101 niños.
- En la Zona Oeste, se entrevistaron: 31 varones y 45 mujeres; siendo un total 76 Niños.

CANTIDAD DE NIÑOS ENTREVISTADOS POR ZONA

Zona	Norte	Sur	Este	Oeste	Totales
Varones	13	21	38	31	103
Mujeres	19	43	63	45	170
Totales	32	64	101	76	273

GRAFICO: ENTREVISTADOS POR ZONA

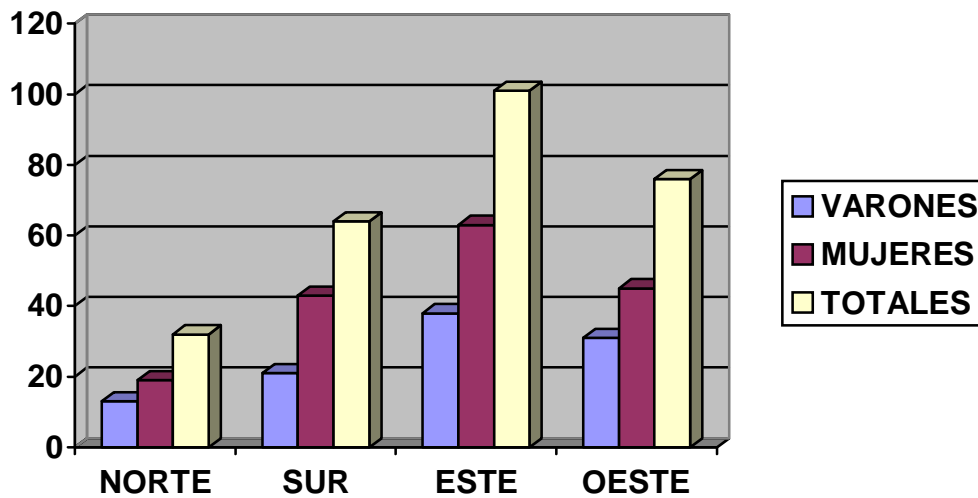

□ Se concluye que, la mayor cantidad de niños entrevistados pertenece a la zona **Este**.

PRESENCIA DE LOS PADRES EN EL HOGAR

Este título hace referencias a, si los padres cohabitan o no, en la misma casa con sus hijos o, si hay un sustituto del padre o la madre.

Los datos obtenidos de la Muestra Total, son los siguientes:

- **Madres Presentes** en el hogar: 260 Casos. Equivalente al **95,2%**
- **Madres Ausentes** del hogar: 12 casos. Equivalente al **4,3%**.

- **Padres Presentes** en el hogar: 210 casos. Equivalente al **76,9%**.
- **Padres Ausentes** del hogar: 52 casos. Equivalente al **19%**.
- **Madrastras:**-----
- **Padrastrros:** 10 casos. Equivalente al **3,6%**.

GRÁFICO:

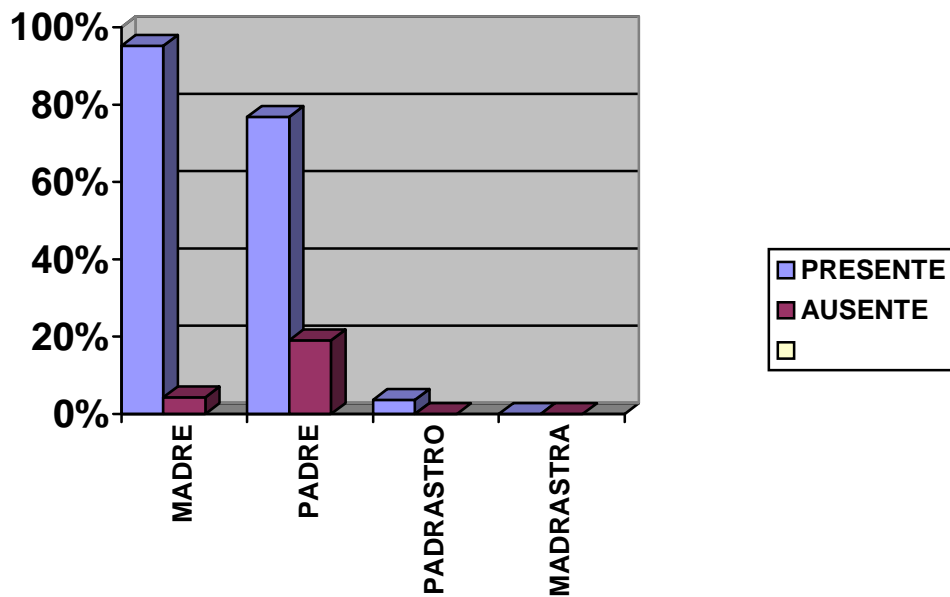

□ Se concluye que, el porcentaje de las madres en el hogar es mayor que la del padre; como así también, la tendencia de las madres a formar nuevas familias. En el caso del padre se observa, un cierto índice de abandono de sus hijos.

ACTIVIDAD LABORAL DE LOS PADRES.

Este título hace referencia, a la actividad laboral de los padres de los niños entrevistados.

Los datos obtenidos de la Muestra Total, son los siguientes:

- Padre Trabaja: 123 CASOS. Equivalente al **45%**.
- Padre No Trabaja: 35 CASOS. Equivalente al **12%**.
- Madre Trabaja: 68 CASOS. Equivalente al **24%**.
- Madre No Trabaja: 166 CASOS. Equivalente al **60%**.
- Padre con Trabajo Temporario: 81 CASOS. Equivalente al **29%**.
- Madre con Trabajo Temporario: 21 CASOS. Equivalente al **7%**.

GRAFICO: ACTIVIDAD LABORAL DE LOS PADRES

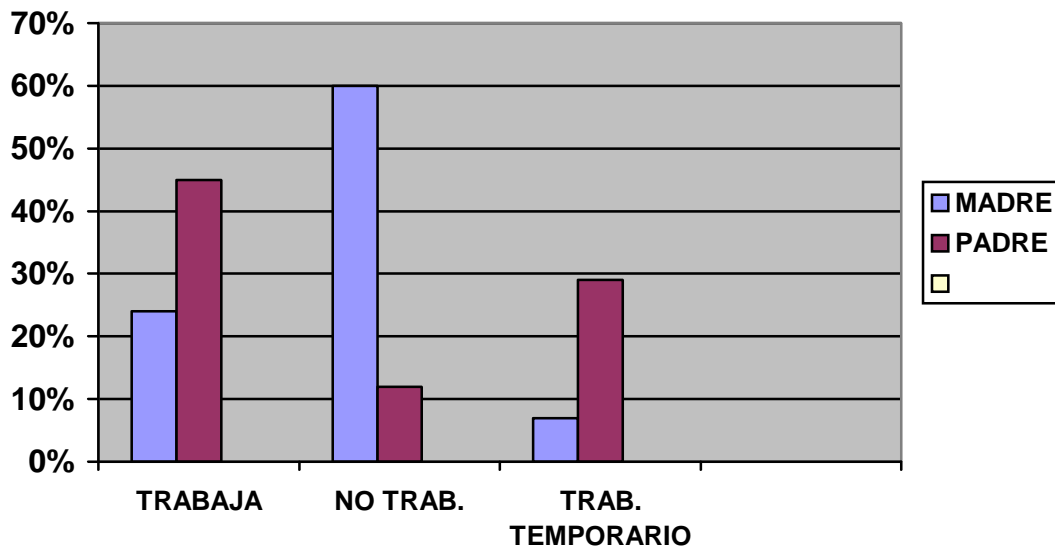

□ Se puede concluir que, si sumamos los porcentajes de los padres que no trabajan y, que tienen trabajo temporario suman el 53%, siendo más elevado que el de los padres que tienen un trabajo fijo. Se observa también que, la principal fuente de ingreso está a cargo del padre ya que, el porcentaje de las madres que no trabajan (60%) supera ampliamente, al de las madres que trabajan.

CANTIDAD DE HIJOS POR FAMILIA

Este título hace referencia a la cantidad de hijos que las familias tienen en las zonas que hemos entrevistado los datos expuestos están evaluados por casos.

C. de hijos por familia	0-2	3-5	6-8	9-11
Mujer	13	71	70	11

Varones	5	55	29	9
Totales	18	120	99	20

GRAFICO: CANTIDAD DE HIJOS

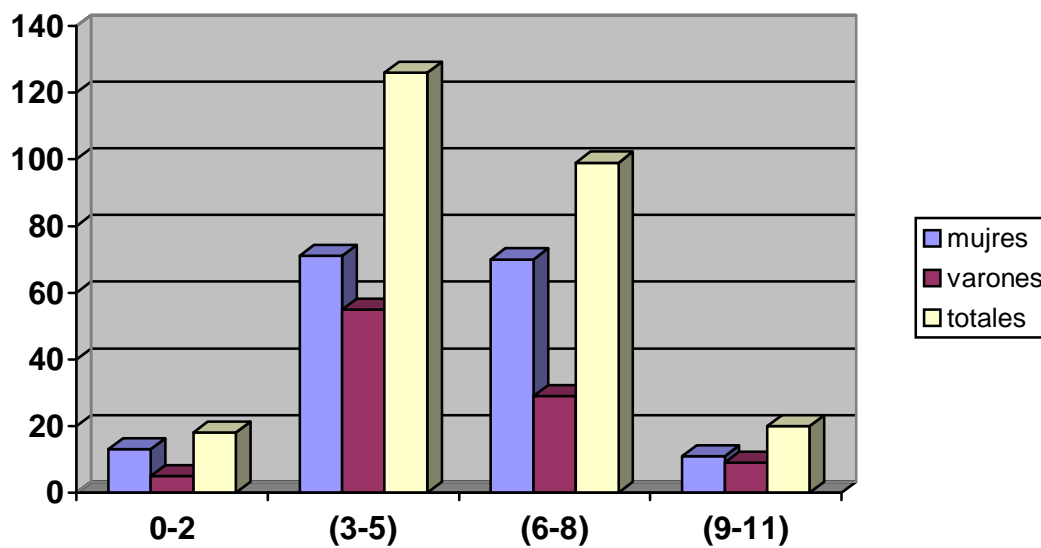

- Se puede concluir que la cantidad de hijos que se presentan en los datos obtenidos es que las familias tienden a ser numerosas; ya que los datos más altos corresponden a los intervalos de 3-5 hijos y 6-8 hijos por familia.

ACTIVIDADES QUE LOS NIÑOS REALIZAN DURANTE EL DÍA.

Este título hace referencia a las actividades que realizan los niños durante el día.

Los datos obtenidos de la Muestra Total, son los siguientes:

- Asisten a la Escuela: 260 CASOS. Equivalente al **95,2%**
- Colaboran con la limpieza del hogar: 84 CASOS. Equivalente al **31,1%**
- Cuidados de hermanos: 39 CASOS. Equivalentes al **14,2%**
- Actividades Recreativas: 204 CASOS. Equivalentes al **74,7%**
- * Juegos : 118 CASOS, **43,2%**
- * T. V.: 61 CASOS, **22,3%**
- * OTROS : 25 CASOS, **9,1%**

DATOS PARCIALES: MUJERES

- **ACTIVIDADES QUE REALIZAN LAS NIÑAS DURANTE EL DÍA.**
- Asisten a la Escuela: 157 CASOS. Equivalente al **92,35%**.
- Colaboran con la limpieza del Hogar: 59 CASOS. Equivalente al **34,70%**
- Cuidados de Hermanos: 30 CASOS. Equivalente al **17,64%**.
- Actividades recreativas en el tiempo libre: 112 CASOS, Equivalente al **65,88%**.
- JUEGOS: 69 CASOS, Equivalente al **61 %**.
- T. V.: 36 CASOS, Equivalente al **32%**.
- OTROS: 7 CASOS, Equivalente al **6%**

DATOS PARCIALES: VARONES

➤ **ACTIVIDADES QUE REALIZAN LOS NIÑOS DURANTE EL DÍA.**

- Asisten a la Escuela: 103 CASOS, Equivalente al **100%**.
- Colaboran con la limpieza del hogar: 26 CASOS, Equivalente al **25%**
- Cuidados de Hermanos: 9 CASOS, Equivalente al **8%**.
- Actividades Recreativas en el tiempo libre: 92 casos, Equivalente al **89%**
- JUEGOS: 49 CASOS, Equivalente al **47%**
- T.V.: 25 CASOS, Equivalente al **24%**
- OTROS: 18 CASOS, Equivalente al **17%**.

DATOS TABULADOS EN TABLA DE DOS ENTRADAS: Según la cantidad de casos.

Sexo	Asist. a la Escuela	Colab. Con la limpieza	Cuidados de Hermanos	Activ. Recreativas
------	---------------------	------------------------	----------------------	--------------------

		del hogar			
s	Mujere	157	59	39	112
s	Varone	103	26	8	92

GRAFICO: Evaluado en porcentajes

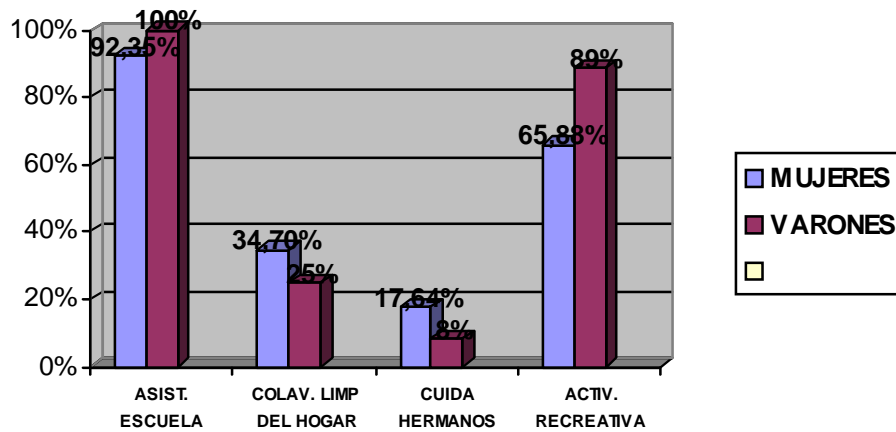

ACTIVIDAD LABORAL DE LOS NIÑOS

Este tema hace referencia a, si los niños tienen una actividad laboral, a partir de las otras actividades descriptas anteriormente.

- **NIÑAS QUE TRABAJAN: DE 170 CASOS; 4 TRABAJAN, O SEA EL 2.3%.**
- **NIÑOS QUE TRABAJAN: DE 103 CASOS; 11 TRABAJAN, O SEA EL 10,6%.**
- **EL TOTAL DE NIÑOS QUE TRABAJAN SON 15 CASOS, EQUIVALENTE AL 5,5%.**

INGRESO A INSTITUCIONES

El título hace referencia a nuestro interés por saber si los niños o familiares a qué tipo de instituciones recurría, o simplemente habían ingresado alguna vez.

Del total de la muestra que es 273 casos entre mujeres y varones. Cuando se le preguntó si cuando estaban enfermos a qué institución recurrían en 34 casos respondieron que habían sido ingresados a Hospitales Públicos; En cuanto a los Centros de Salud en 79 casos respondieron que fueron atendido en los mismos. El resto de los casos no hicieron alusión alguna.

En cuanto a si ingresaron alguna vez a una institución policial solo 8 casos respondieron afirmativamente.

Cuando se preguntó si habían recurrido a una O. N. G: ninguno respondió afirmativamente.

En cambio se le preguntó si habían recurrido a alguna Iglesia 33 casos respondieron afirmativamente.

HABITOS TOXICOLÓGICOS

Con este ítems queríamos averiguar si los niños sabían o tenían alguna información sobre la drogadicción; esto son los datos que se recogieron:

- Se les pregunto si habían oído hablar de la droga; en las mujeres en 100 casos respondieron que **no** tenían conocimiento del tema. En los varones sólo, en 47 casos.
- Los que **si** habían oído hablar del tema; en las mujeres respondieron 64 casos, y en los varones 56 casos.
- Los que conocen del tema por referencias en el barrio: respondieron en 21 caso las mujeres; y los varones en 13 casos.
- Tienen amigos que consumen droga: en las mujeres se presentaron 2 casos y en los varones 6 casos.
- Tienen hermanos toxicómanos las mujeres respondieron en 2 casos afirmativamente.
- En los varones 1 caso admitió consumir droga. En las niñas no se repite el caso.
- En el caso de las mujeres, sólo 1 caso, conoce chicos que consumen alcohol. En cambio en los varones dos casos afirman consumir ellos alcohol.
- En el caso de las mujeres 1 sólo caso conoce a chicos que fuman; en cambio, en los varones, 2 casos admiten fumar. -

CONCLUSIÓN

Relacionando los datos observados en las dos etapas podemos inferir que los menores más desprotegidos son aquellos con NBI* en el grupo familiar, debido principalmente a la desocupación de los jefes de hogar, siendo ésta la principal causa de expulsión del niño de su casa.

Los menores que asisten a los comedores barriales se encuentran exentos de algunos problemas que padecen los que se encuentran en la calle, como ser el consumo de drogas, la delincuencia, la prostitución y la deserción escolar.

A través del relevamiento se pudo detectar que las zonas más carenciadas son la Este y la Oeste, incrementándose en las Villas Costanera y Unidad, presentándose las problemáticas de: familias muy carenciadas, un alto índice de delincuencia juvenil, comedores que funcionan precariamente, familias numerosas, madres adolescentes, vandalismo y consumo de tóxicos. También de estas zonas proceden gran cantidad de niños que se encuentran en la calle.

Por estas razones proponemos iniciar en estas zonas un programa que asista integralmente a estos niños para evitar que sean expulsados a la calle, como sucede en estos momentos, desde sus lugares de origen.

BIBLOGRAFÍA

ANDER-EGG, Ezequiel (1986) *Técnicas de Investigación Social*, 19 ed., Humanitas, Buenos Aires.

BLEGER, José (1987) *Psicología de la Conducta*, 2 ed., Paidós, Buenos Aires.

LAPLANCHE, J.; PONTALIS, J. (1981), *Diccionario de Psicoanálisis*, 3 ed, tr.; Fernando Cervantes Gimeno, Labor, Barcelona.

MC GUIGAN, Eric (1980), *Psicología Experimental*, 1 ed, tr: Analía María Faber y del Rivero, Trillas, México.

MERANI, Alberto (1984), *Diccionario de Psicología*, 4 ed., Grijalbo, Barcelona.

SIERRA BRAVO, Restituto (1991), *Técnicas de Investigación Social*, 7 ed, Paraninfo, Madrid.

GOMES DA COSTA, Carlos (1997), *Niños y niñas de la calle: Vida Pasión y Muerte*, UNICEF-ARGENTINA.

NACIONES UNIDAS, (1968), *Niños privados de un medio familiar normal*. ed. Humanitas, Bs. As.

TRIBUNA INTERNACIONAL DE LOS DERECHOS DEL NIÑO. ONU, (1990) *Los menores de la calle*, Bs. As.

UNICEF-INDEC; (1990), *Infancia y Pobreza en la Argentina*, ed. Siglo XXI, Madrid.

UNICEF; (1990), *Análisis de la situación de los menores en circunstancias especialmente difíciles*, Bs. As.

SECRETARÍA DE DESARROLLO SOCIAL;(1998) *Derechos de niños, niñas y adolescentes*. Presidencia de la Nación. Bs As.

===== ANEXO

LISTA DE COMEDORES QUE FUERON RELEVADOS EN 1998; CON LA CANTIDAD DE NIÑOS QUE ASISTEN AL COMEDOR.

NOMBRES DE LOS COMEDORES	CANTIDAD DE CHICOS
C. INFANTIL N*35, V* MARIA ESTER	80
C. FLORESTA NORTE	250
C. PADRE TESEIRA	80
C. JUAN CALCHAQUI	30
C. NTRA. SRA. DEL ROSARIO	120
C. EL MILAGRO	137
C. 17 DE OCTUBRE	250
C. RUTA 26	110
C. S. JOSE OBRERO	350
C. UNION	120

C. V* PRIMAVERA	120
C. NTRA. SRA. DE LUJÁN	92
C. NTRA. SRA. DE ITATÍ	140
C. HOGAR HIJOS DE MARIA	33
C. INFANTIL EL PROGRESO	180
C. CHIROLITA	240
C. JUAN PABLO II	150
C. NIÑO JESÚS DE PRAGA	100
C. CASA DE NAZARET	440
C. LA VALIJA VIAJERA	130
C. ASENTAMIENTO FLORESTA	230
C. OSITOS CARIÑOSOS	120
TOTAL DE CHICOS	3.502

***PROBLEMAS EXPUESTOS DIRECTAMENTE POR LOS
HABITANTES DE BARRIOS, VILLAS Y ASENTAMIENTOS, ADONDE
SE REALIZO EL RELEVAMIENTO.***

ZONA ESTE

BARRIO FLORESTA:

- Los fines de semana se juntan los jóvenes a tomar en las esquinas.
- La policía no acude o entra al barrio cuando hay algún conflicto delictivo. Los vecinos sienten una gran desprotección
- Drogadicción y alcoholismo en los jóvenes

BARRIO LA FAMA:

- Les hace falta un comedor por que los niños del lugar deben recurrir a otro comedores, en barrios aledaños.
- Les hace falta espacios verdes o un lugar donde realizar actividades recreativas para los jóvenes.

ASENTAMIENTO FLORESTA:

- Alto índice de desocupación.
- Necesidades básicas insatisfechas.
- (Informe del comedor: mala la atención)

BARRIO AUTODROMO:

- Alto índice de desocupación.
- Hay casos de madres adolescentes

ASENTAMIENTO 6 DE SETIEMBRE:

- En este comedor hay muchos casos de enfermedades respiratorias por el frío que tienen que soportar en el invierno los niños.
- El comedor funciona en la casa de una vecina que es la encargada del comedor, a éste le falta un lugar propio y utensilios de cocina.
- Hay un alto índice de desocupación.

VILLA JUANITA:

- Alto índice de desocupación.
- Delincuencia juvenil.

VILLA MÓNICA:

- Presencia de familias enteras en el comedor (madres e hijos.)
- Se presento un caso de niños que viven solos.

BARRIO EL MILAGRO:

- Alto grado de desocupación.
- Alto índice de embarazos adolescentes.
- Madres solteras de escasos recursos.
- En el barrio hay chicos de 16 a 18 años que se toman y fuman por las noches.
- Los vecinos quieren poner una biblioteca.

ZONA SUR

BARRIO CEFERINO:

- El comedor no tiene espacio físico propio, funciona en el centro vecinal.
- Se presentan casos de prostitución infantil.

BARRIO 2 DE ABRIL:

- Necesita techar el comedor y hacer una cocina, porque cocinan en la intemperie
- Se presentarían casos de aftosa.
- Hay muchos niños desnutridos.

VILLA LAVALLE:

- Mucha delincuencia juvenil.
- Consumo de Poxi-ran y de Alcohol.

BARRIO APOLINARIO SARAVIA:

- Falta de Centro de Salud; los habitantes recurren al Centro de Salud de V* Lavalle.
- Alto índice de desocupación.
- Se presentan casos de madres que abandonan el hogar.
- Se observó un caso de hermanitos abandonados y adictos al Poxi-ran.

BARRIO NORTE GRANDE:

- Altos índices de desocupación.
- Alto consumo de Alcohol y de Poxi-ran.
- Alto índice de delincuencia juvenil.
- Familias con N. B. I. (NECESIDADES BÁSICAS INSATISFECHAS).

BARRIO JUAN CALCHAQUÍ:

- Alto consumo de Alcohol y de Poxi-ran.
- Alto índice de delincuencia juvenil.
- Familias con N. B. I. (NECESIDADES BÁSICAS INSATISFECHAS).

BARRIO SAN FRANCISCO SOLANO:

- El comedor está en estado de abandono en el aspecto edilicio.
- Se observan casos de madres adolescentes sin pareja.
- Alto consumo de Alcohol y de Poxi-ran.
- Alto índice de delincuencia juvenil.
- Familias con N. B. I. (NECESIDADES BÁSICAS INSATISFECHAS).

BARRIO SANTA CECILIA:

- Alto consumo de Alcohol y de Poxi-ran.
- Alto índice de delincuencia juvenil.
- Familias con N. B. I. (NECESIDADES BÁSICAS INSATISFECHAS).

BARRIO SAN ALFONSO:

- En el Barrio se producen peleas entre patotas de los Barrios Norte Grande y, San Ignacio; las mismas producen destrozos en la vía pública.
- Se observa una escasa presencia de hombres en el Barrio. Generalmente, las mujeres son cabeza del hogar.

- Se necesita Centro de Salud, ya que los niños sufren de muchas enfermedades de las vías respiratorias.
- Se necesita Comedor Infantil.
- El Centro Vecinal no posee un espacio físico propio.
- Los vecinos solicitan la creación de espacios verdes.

VILLA MARIA ESTER:

- Necesitan un lugar propio para el comedor, ya que éste funciona en la casa de una vecina.
- Familias con N. B. I. (NECESIDADES BÁSICAS INSATISFECHAS).
- Consumo de Alcohol y de Poxi-ran.

ZONA OESTE

VILLA PRIMAVERA:

- El Comedor necesita elementos de limpieza.
- Se presentan muchos casos de desnutrición.
- Familias con N. B. I. (NECESIDADES BÁSICAS INSATISFECHAS).
- Consumo de Alcohol y de drogas.
- Presencia de patotas.

BARRIO PALERMO II:

- El Comedor está en estado de abandono y hay un maltrato evidente hacia los niños.
- Problema de delincuencia (en el Barrio aparecen “zanjones”, a través de los cuales los delincuentes forman salidas de escape por donde aprovechan para escaparse de la persecución de la Policía).
- Familias con N. B. I. (NECESIDADES BÁSICAS INSATISFECHAS).

BARIO OLIVOS:

- Familias con N. B. I. (NECESIDADES BÁSICAS INSATISFECHAS).

VILLA UNIDAD Y, COSTANERA:

- Hay un alto índice de delincuencia.
- Hay alto consumo de Alcohol y, Drogas.
- Solicitan personas especializadas para que realicen Campañas de Prevención del Alcohol y de la Drogadicción.
- Solicitan la implementación de Planes de Trabajo para que los jóvenes de la Zona se capaciten laboralmente.
- Familias con N. B. I. (NECESIDADES BÁSICAS INSATISFECHAS).

VILLA ESPERANZA:

- Alto índice de desempleo.
- Familias con N. B. I. (NECESIDADES BÁSICAS INSATISFECHAS).
- Consumo de Alcohol y de Drogas.

VILLA ASUNCIÓN:

- A este comedor asisten cuatrocientos niños, aproximadamente.
- Familias con N. B. I. (NECESIDADES BÁSICAS INSATISFECHAS).

VILLA ALTA TENSIÓN:

- Alto riesgo para contraer enfermedades por contacto continuo con los cables de Alta Tensión.
- Delincuencia, consumo de Alcohol y Drogas.

BARRIO EL PROGRESO:

- Alto consumo de Alcohol y Drogas.

- Delincuencia Juvenil.
- Patotas.

ZONA NORTE

BARRIO 17 DE OCTUBRE:

- La Salita necesita médicos: un clínico, un pediatra, un odontólogo y un oftalmólogo que atiendan todos los días.
- Necesitan leche para repartir a los chicos.
- Zona muy carenciada.

BARRIO UNION:

- Falta de trabajo.
- Chicos desde los 9 años que se drogan, toman alcohol y fuman. Muchos consumen Poxi-ran.
- Los chicos roban a partir de los 15 años.
- Falta un Centro de Salud.

BARRIO JUAN PABLO II:

- El Comedor necesita que terminen su Obra en Construcción, la cual está parada.
- Familias con N. B. I.
- Delincuencia Juvenil, y consumo de Poxi-ran y de Alcohol.

BARRIO LEOPOLDO LUGONES:

- Niños con muchos problemas oftalmológicos.
- Familias con N.B.I.

BARRIO CASTAÑARES:

- Alto índice de Alcohol y de Drogas.
- Delincuencia Juvenil.
- Presencia de patotas.